

毎月10日発行

編集／昭和村役場企画課 広報統計係

広報 しょうわ

11月

平成16年(2004)

No.425

おもな内容

- 第7回昭和の秋まつり …………… P2
- 職員給与公表 …………… P4
- ニュースフラッシュ …………… P8



第7回



昭和の秋まつり

第7回昭和の秋まつりが10月3日、村総合運動公園多目的グラウンドで開催されました。

当日は、小雨の降る中10、000人が来場。会場の中では毎年恒例のこんにやく大鍋をはじめ、ミニ中華街、タカラ・バトルスクエア2004、キャラクターショー、大抽選会などさまざまなイベントが行われ、来場者は昭和の秋を満喫していました。



等身大リカちゃん登場



まだまだ人気ビーダマン (バトルスクエア2004)



せやっ (松島道場空手実演)



がんばれ テカレンジャー



みんなお待ちかね5、000人分のこんにやく大なべ



おいしいね



勇壮! 生越太鼓



やっぱりみんな笑顔ですね (大抽選会)



当選おめでとうございます

職員の給与公表

このページでは、村政を皆さんにもっとご理解していただくため、村職員の給与や職員数などについてお知らせします。

表-4 学歴別初任給と経験年数別平均給料月額状況 (16年4月1日現在)

学歴	項目	金額
一般行政大卒	決定初任給	166,500円
	採用2年経過日給料額	184,400円
	経験年数10年	252,500円
	経験年数15年	304,800円
	経験年数20年	357,200円
一般行政職卒	決定初任給	143,300円
	採用2年経過日給料額	154,300円
	経験年数10年	213,300円
	経験年数15年	269,300円
	経験年数20年	321,100円

表-1 人件費の状況 (15年度一般会計決算)



表-2 給与費の状況 (16年度一般会計当初予算)



表-5 時間外勤務手当 (15年度選挙分の時間外は除く)

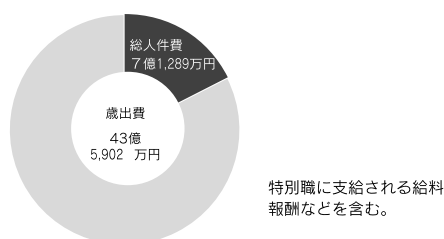

表-6 特殊勤務手当 (16年7月1日よりカット)

職員全体に占める手当支給職員の割合	9.2%
14年度の支給対象職員1人当たり平均支給年額	6,800円
代表的な手当の名称	保育園従事手当

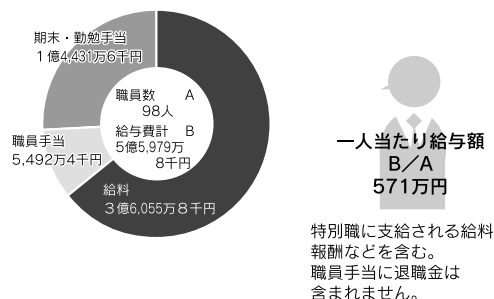
表-3 平均給料月額などと平均年齢の状況 (16年4月現在)



※平均給与月額は平均給料額と職員手当(期末・勤労・退職手当を除く)の合計額

表-7 級別職員数の状況 (16年4月1日現在)

区分	1級	2級	3級	4級	5級	6級	7級	8級	計
標準的な職務内容	主事補	主事	主事	主任	係長 長査	課長補佐	課参 長事	課長	—
職員数(人)	4	5	22	35	15	8	11	2	102
構成費(%)	3.9	4.9	21.6	34.3	14.7	7.8	10.8	2.0	100.0

平成16年度の村予算の執行状況

一般会計 (H16.9.30現在)

● 歳入 □ 予算額 ■ 収入・支出済額 (すすみぐあい)

村 税	501,362千円	320,700千円(64%)
地方譲与税	117,977千円	50,928千円(43.2%)
地方消費税交付金	41,092千円	34,327千円(83.5%)
自動車取得税交付金	62,879千円	27,344千円(43.5%)
地方特例交付金	13,220千円	18,672千円(141.2%)
地方交付税	1,500,000千円	1,163,088千円(77.5%)
使用料及び手数料	47,635千円	20,652千円(43.4%)
国庫支出金	112,593千円	19,624千円(17.4%)
県支出金	727,643千円	21,035千円(2.9%)
財産収入	6,524千円	796千円(12.2%)
繰入金	881,813千円	17,860千円(2.0%)
諸収入	98,929千円	39,613千円(40.0%)
村 債	261,000千円	0千円(0%)
その他	48,923千円	40,512千円(82.8%)
合 計	4,421,590千円	1,775,154千円(40.1%)

歳 出

議会費	80,452千円	38,393千円(47.7%)
総務費	544,024千円	232,363千円(42.7%)
民生費	691,767千円	374,696千円(54.2%)
衛生費	340,809千円	170,785千円(50.1%)
農林水産業費	1,537,093千円	220,405千円(14.3%)
商工費	5,356千円	1,368千円(25.5%)
土木費	158,181千円	53,755千円(34.0%)
消防費	209,504千円	74,990千円(35.8%)
公債費	480,244千円	233,868千円(48.7%)
その他	374,160千円	148,587千円(39.7%)
合 計	4,421,590千円	1,549,214千円(35.0%)

特別会計 (H16.9.30現在)

会計別	歳 入			歳 出		
	予算額	収入済額	すすみぐあい	予算額	支出済額	すすみぐあい
国民健康保険事業	908,217千円	360,084千円	39.6%	908,217千円	322,399千円	35.5%
老人保健事業	836,524千円	377,666千円	45.1%	836,524千円	328,128千円	39.2%
簡易水道事業	114,972千円	68,885千円	59.9%	114,972千円	34,963千円	30.4%
農業集落排水事業	367,416千円	143,050千円	38.9%	367,416千円	136,933千円	37.3%
介護保険特別会計	449,181千円	233,492千円	52.0%	449,181千円	176,746千円	39.3%

表-8 期末・勤勉手当の状況 (16年4月1日現在)

6月期 12月期

期末手当	1.4月分	1.6月分	計3.0月分
勤勉手当	0.7月分	0.7月分	計1.4月分

職制上の段階、職務の級などによる加算措置があります。

表-9 退職手当の状況 (16年度)

区分	昭和村	県	区分	昭和村	県
自己都合	勤続20年	21.0月分	21.0月分	自己都合	定年前早期退職 特例措置 (2~20%加算)
	勤続25年	33.75月分	33.75月分		
	勤続35年	47.5月分	47.5月分		
	最高限度	60.0月分	60.0月分		
勸奨・定年	勤続20年	28.875月分	28.875月分	勸奨・定年	1~2号
	勤続25年	44.55月分	44.55月分		
	勤続30年	54.45月分	54.45月分		
	最高限度	62.7月分	62.7月分		

表-10 特別職の報酬などの状況

区分	給料報酬月額		期末手当	
	15年12月から	16年7月から	15年	16年
村 長	695,000円	590,000円	6月期 2.20月分	6月期 2.10月分
助 役	555,000円	471,000円		
教 育 長	508,000円	431,000円		
議 長	266,000円	226,000円	12月期 2.15月分	12月期 2.25月分
副 議 長	213,000円	181,000円		
常任委員長 議会運営委員長	202,000円	171,000円	計 4.35月分	計 4.35月分
議 員	190,000円	161,000円		

表-11 部門別職員数の状況 (平成16年4月1日現在/単位:人)

区分	職 員 数
議 会	2
総 務 企 画	26
税 務	8
民 生	20
衛 生	8
農 林 水 産	9
土 木	4
教 育	18
小 計	95
水 道	3
下 水 道	4
小 計	7
合 計	102

※社協派遣は除く。

国際農業交流協議会10周年記念

10月14日、昭和村国際農業交流協議会10周年記念式典が沼田市で開催されました。

この式典は、10年間にわたって行われ



中国側代表と固い握手をかわす角田会長



村から兜のプレゼント



研修生たちに囲まれて

ている、研修生を通じて中国との交流を記念して行われたもので、中国吉林省から副省長や社会保障庁長、農林水産省から地域振興課長などを招き、盛大に開催されました。

研修生たちは久しぶりの故郷からの訪問者に喜びを隠せないようで、会場内ではいたるところで記念撮影大会。中国側の来賓の方々は大忙しでした。

式の中で、角田協議会長と中国側代表との調印、贈り物の交換などが行われ、より一層の交流を約束していました。

秋季点検で訓練の成果を発揮

村消防団（倉澤団長）による秋季点検が10月10日に行われました。

団員たちは総合運動公園多目的グラウンドに集合し、午前8時30分から点検の準備に入りました。

当日は朝から小雨が降っていましたが、利根沼田広域中央消防署の職員の指導の下、点検項目のチェックが行われました。

午後の点検では、霧の中での点検となり冷え込みが厳しくなってきましたが、村消防委員や各区長らが見守る中、団員

たちはきびきびとした態度で点検に臨みました。姿勢服装の点検、ポンプ操法、ラッパ吹奏など、いくつもの点検が行われる中で団員たちは迅速・機敏な行動を披露していました。



保育園児も参加



精勤者を表彰(勤続20年)



息のあったポンプ操法を披露

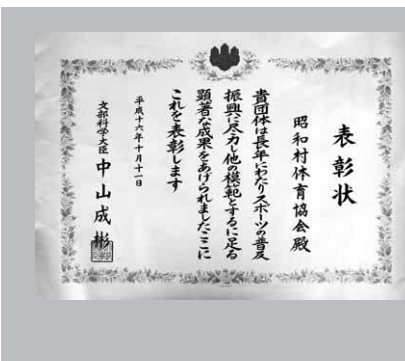

昭和村体育協会が 文部科学大臣より受賞

文部科学省による平成16年度生涯スポーツ功労者及び生涯スポーツ優良団体表彰式が10月8日に東京都千代田区パレスホテルで行われ、村体育協会（杉木哲二会長）が生涯スポーツ優良団体として表彰されました。これは、長年にわたり、地域におけるスポーツの健全な発展に貢献し、スポーツの振興に顕著な成果をあげた団体として文部科学大臣より受賞したもので、群馬県では4団体が表彰されています。

新潟県中越地震に対する支援状況報告

10月23日に発生した新潟県中越地震に伴い、新潟県では大勢の方々が被災しました。村でも少しでも役に立とうと飲料水などを支援。他にも村内で数名の方が有志でボランティア活動に赴いたり、役場内や昭和の湯に募金箱を設置したり、様々な支援活動が行われています。ボラ



赤城林間学園での入所式の様子

ンティアに赴いた人たちは「以前消防団活動をしていたこともあり、たまたま仕事も休める時期だったので、行ってみようという話になったんですが、予想していたよりもひどい状況でした。古い家屋は特に被害がひどく、中に入れない家もずいぶんありました」と現地の状況を語

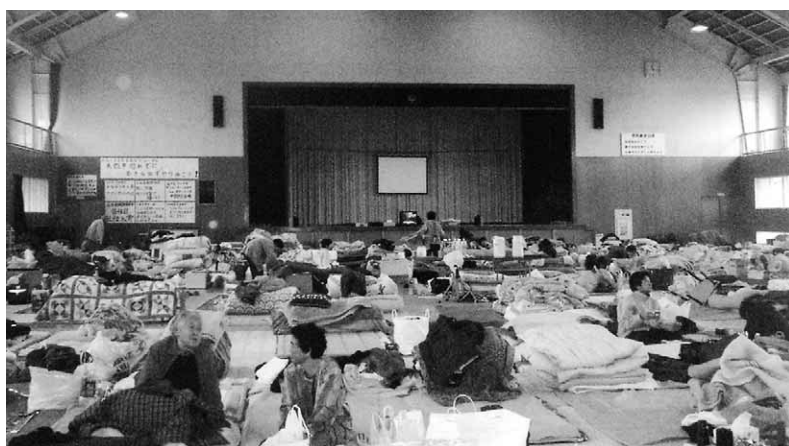

被災地の避難所の様子（十日町市）

ってくださいました。

村内にある横浜市少年自然の家赤城林間学園でも現在、被災者を受け入れていきます。これは横浜市が「被災者がゆつくりできる施設を」と受け入れを決めたもので、10月31日には中田市長が同行した第1陣48人が小千谷から到着。久しぶりの豊の感触を楽しんでいました。入所式の中で中田市長は「足を伸ばしてくつろいでください」とあいさつ。加藤村長や村関係者も出席し「村を挙げて、全面的に協力したい」と話し、ヘルパーや学童保育所指導者の派遣を決定。りんご研究会（後藤忠彦会長）でもりんごを毎日届けるなど、支援を行いました。

受け入れは11月7日までで一度終了。14日以降、希望があれば12月まで続けられる予定です。



ご協力をお願いします



横坂泰さんが

敬老祝金を寄付

横坂 泰さん（大堀）から村社会福祉協議会に4万円が寄付がありました。

この寄付は、横坂さんが村からの敬老祝金を10年分貯めたもので、祝金袋に入ったまま寄付してくれました。

横坂さんは寄付について「何年間かわずにとっておいたんだけど、どうせなら福祉に役立ててもらおうと思ってね。10年で区切りがいいので寄付しました」と話していました。



横坂 泰さん



10年分の敬老祝金

昭和剣道スポーツ少年団

代表／諸田保彦



「新入団員 募集中で～す！」

村内に8つあるスポーツ少年団の1つで、毎週火曜日と土曜日に昭和中学校体育館2階の武道場で練習しています。時間は午後7時30分から9時まで。現在は22人の子どもたちと10人の指導者でいつも楽しく練習しています。

剣道の魅力については「忍耐力、集中力などが自然に身につきます。『礼に始まり、礼に終わる』競技ですから礼儀も正しくなります」と諸田さん。

団ではいつでも新入団員を募集しています。保育園児から中学生までで、見学のみ、仮参加もOKです。入団・見学を希望される方は倉澤☎090-2655-1357までご連絡を。

交流 ひろば

新婚さん、金婚を迎えたご夫妻の登場者を募集しています。自薦・他薦は問いません。皆さんどしどしご応募ください。【問い合わせ】役場企画課広報統計係☎24-5111（内線32）

震災対策を紹介して

先日の地震で気づいたのはあまりもあわてすぎて、何も出来なかったことです。家の中でどこが本当に安全で地震がおさまるまでどこに居れば良いのか解らず、ただふとんをかぶって体を低くする事しか出来ませんでした。

万が一の為にこれから広報等で安全対策を紹介していただけないでしょうか？
日中は主人の仕事が忙しく、私1人で子どもたちと過ごしているのですが、もしまた地震が起きたら、どう対処したら良いのか心配で仕方ありません。

足の長いテーブルがなく、コタツしかないのが、隠れるのが難しい場合は、本当にトイレや押し入れが安全なのか教えて欲しいです。

す。

また、避難が要された時自分の住んでいる所はどこへ行けば良いのか地域別に表にして頂くとわかりやすいと思います。よろしくお願いたします。

（27歳主婦）

お手紙ありがとうございました。

村では今回の地震を期に、これまでの災害対策から一歩踏み込んだ、災害シミュレーションなどの作成を検討しています。今後、広報でも紹介していきますので参考にしてください。

（広報統計係）

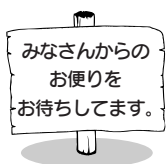

みんなの オアシス



今月のテーマは「きつねとぶどう」

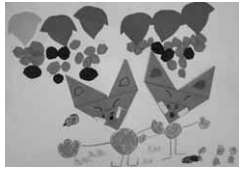

くらさわ ゆうまくん (5歳)

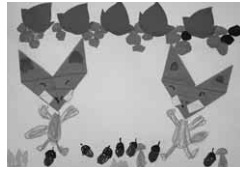

かない まなみちゃん (5歳)



もろた なおやくん (6歳)

今月は
子育て保育園の
お友達で～す



たかはし さきちゃん (6歳)

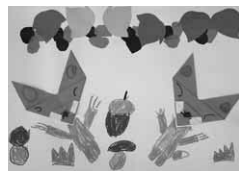

きむら すぐるくん (5歳)

心

もう11月も半ばを過ぎ、あと1カ月もたてばあつという間に1年が終わってしまい寒さの厳しい時季に入り暖房器具なしではいられなくなりました。

ある人は、早く大人になりたくてしかたがないと書いていました
が自分自身では全くその逆でした。そんなことを思っている内に
24も半年が経ってしまいました。自分では、外見は十分な大人かも
しれませんが中身はまだまだ子供です。そんな中身は、子供でも常
に心にこんな言葉をとどめてあります。

①「ハイ」という素直な心②「すみません」という反省の心③
「おかげさまで」という謙虚な心④「させて頂きます」という奉
仕の心⑤「ありがとうございます」という感謝の心という5つの心
です。この5つの心は、これから先何年経っても使っていく言葉だ
と思えますので大切に心にとどめておきたいです。

最後に「こんな感じで心身共に大人になっていくのだなあ」と思
う今日このごろです。

◇ ◇ ◇ ◇ ◇
次回の登壇者は、林雅彦さん(24歳・滝久保)です。



関上英人さん(池原・24歳)



バレーボールで熱戦展開



ネット際での白熱したプレー

11月3日、第37回村内バレーボール大会が村総合運動公園多目的グラウンドを主会場として開催されました。

雨上がりで会場が霧に包まれる中、午前8時には101チームが集合。A-Eの各部とソフトバレーの部の6部門で、それぞれ熱戦を展開しました。

Aの部の決勝では、森中ひまわり会Aとアスレタが対戦。第3セットまでもつれこむ接戦となり、アスレタが熱戦を制しました。各部の結果は次のとおりです。

〔優勝〕Aの部…アスレタ、Bの部…スピリタス96B、Cの部…誠友会、Dの部…教育委員会、Eの部…農業委員会A、ソフトバレーの部…田岸大堀



アタック

秋の夕べ コンサート開催



3年生によるアンサンブル

昭和中プラスバンド部（川辺美幸部長）の「秋の夕べコンサート」が10月31日、村公民館多目的ホールで行われました。

午後7時の開演時間には、300席がほぼ満席。同部員23人の演奏するクラシック・アニメなど14曲に来場者は聴き入っていました。

コンサートは約2時間にわたって行われ、会場は終始満席となっていました。

婦人会でミニバレーボール

村婦人会（吉野一江会長）による健康づくりミニバレーボール大会が10月13日、村社会体育館で行われました。

参加したのは、同会の会員132人。各支部ごとに18チームに分かれ、ゲームを楽しみ

ました。試合はミスやファインプレーの連続で大盛り上がり。楽しい大会になりました。成績は次のとおりです。

優勝 貝野瀬B、準優勝 森下A、3位 川額コスモス、敢闘賞 川額マリーゴールド



ナイスブロック

スポーツ&トピックス

PICK UP Sports & Topics

道路をきれいに



作業に励む組合員たち

利根沼田公衆衛生協会昭和支部（堤 民之輔支部長）では県道昭和インター線の空き缶拾いを行いました。

ねんりんピックで全国交流



ナイスショット

ねんりんピックターゲットバードゴルフ大会が10月17日・18日に月夜野町・川場村で開催されました。昭和村からは昭和の里チームとして4人が参加。入賞はなりませんでした。同じ組で競技した他県からの参加者と仲良くプレー。普段とは違う緊張感を楽しんでいるようでした。

でっかいも とれたよ～



おいもはどこかな～

第1保育園、第2保育園では10月7日にさつまいもの掘り取りを行いました。

第1保育園は糸井の高塩さんの畑で、第2保育園は中野の関上さんの畑でそれぞれ実施。晴天の中、園児たちは大きなものに苦戦しながらも、一生懸命にも掘りに挑戦しました。どちらの保育園でも大豊作で、掘り取られたいもはこの日のおやつとしておいしく調理され、園児たちは大満足でした。

りんご立毛共進会開催



雨の中、真剣に品評

10月5日にリンゴ研究会により、りんご立毛共進会が行われました。

会員らは県職員の指導を聞きながら、各りんご園を巡回。りんごの結実状況や樹形などを審査しました。

結果 1位 林精一郎、2位 後藤忠彦、3位 羽鳥栄治

猟友会が下草刈り



雨の中での作業

利根沼田猟友会昭和村支部（高橋文吉支部長）では10月3日、「千年の森」（群馬県植樹祭会場）の下草刈りを行いました。雨の中、約1時間の作業で森はもとのきれいな姿を取り戻しました。

村のお知らせ

役場 ☎24-5111
 教育委員会 ☎24-5120
 公民館 ☎〃

新潟県中越地震災害 義援金募金箱の設置

社会福祉協議会 内線60

福祉センター昭和の湯受付
 に新潟県中越地震災害義援金
 募金箱を設置しました。11月
 30日まで募金が出来ます。せ
 ひご協力ください。

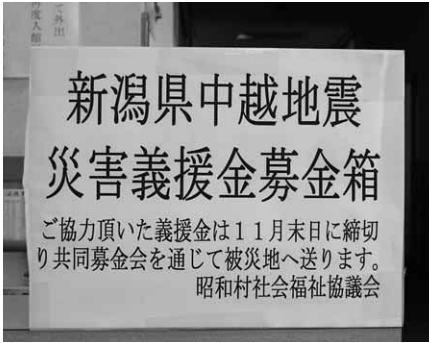

12月14日(火)に

行政相談所を開設

総務課 内線14

12月14日(火)、昭和村総
 合福祉センター内に行政相談
 所を開設します。

道路・河川・登記・農地転
 用・年金など、日ごろ私たち
 が生活している中で、疑問・
 苦情・要望などがありましたら、
 お気軽ににご相談ください。

■時間 午後1時から4時

■行政相談員 加藤 武森
 下(003)、☎24-5111

■問い合わせ 役場総務課

17年度の保育園

入園児を募集します

保健福祉課 内線26

平成17年度の入園児を募集
 します。

入所できる幼児は、保護者
 が次のいずれかの条件に該当
 し、家庭内で保育ができない
 場合です。

■条件 ①家庭の外で仕事を
 することが普通である。②家
 庭で幼児と離れて家事以外の
 ことをすることが普通であ
 る。③死亡、行方不明、拘禁

各保育園の受付時間

各保育園	受付日時	募集定員
第1保育園	平成16年11月25日(木) 午前9時～12時、午後1時～4時	90人
第2保育園	〃	60人
子育て保育園	〃	90人

などの理由により保護者がい
 ない。④妊娠中であるか、出
 産後間もない。⑤同居してい
 る親族のうち、介護を必要と
 している人がいる。⑥震災、
 風水害、火災などの災害復旧
 にあたっている。

■申込方法 入所申込書等は
 地区の民生児童委員に配布し
 てありますので、必要事項を
 記入して各保育園の受け付け
 の際に提出してください。

■注意事項 各保育園での受
 け付けの際には、必ず入園す
 る子ども(新入園児)を連れ
 てきてください。

結核検診・基本健康診査、胃ガン検診

期 日	時 間	場 所
12月7日(火)	午前8時30分～11時(胃ガン検診は10時30分まで)	地域活性化センター
12月8日(水)	〃	保健センター

5月～9月の検診を受けなかった対象者は必ず受けてください。

■対象者 結核検診：19歳以上、基本健康診査：40歳以上、胃ガン検診：40歳以上

■内容 結核検診：胸部レントゲン撮影、基本健康診査：身長・体重測定・尿検査・血圧測定・血液検査、胃ガン検診：バリウムを飲みレントゲン撮影

■注意事項 基本健診：血液検査は食事に影響されるため、空腹での検査が理想です。なるべく検査前5時間は、食べたり飲んだりしないでください。

胃ガン検診：検診前夜8時以降は飲んだり食べたりしないでください。

■その他 問診票がない場合は、問い合わせてください。

■問い合わせ 保健福祉課 ☎24-5111 (内線25)



国民年金

11月6日から12日までは

「年金週間」です

年金週間は、公的年金制度の意義や役割についての正しい認識と、年金制度への参加意識の醸成を目的として「明日のあなたを考えて」年金はあなたが主人公です」をキャッチフレーズに平成3年度から社会保険庁で実施しています。

○国民年金は、社会全体で世代間扶養を行う仕組みをとっているため、日本の経済社会が存続する限り、決してつぶれることはありません。
○国民年金は、働く世代が高

齢者世代を支える仕組み。現在現役のあなたが高齢者世代を支え、将来高齢者になったあなたをそのときの現役世代が支えます。
○国民年金では、万が一事故などで障害が残った場合には老齢年金の他に障害年金が支給されます。

これらのメリットは、保険料を納めることが前提です。国民年金への加入と保険料納付は法律で義務づけられています。この機会に、身近で大切な公的年金について、ぜひ考えてみてください。

期限までに「扶養親族等報告書」を提出しましょう

老齢年金は所得税法により課税対象となります。支払われる年金から控除を行い、残

額から所得税が差し引かれる仕組みとなっています。控除を受けるためには、11月中旬に社会保険業務センターから送られてくる「扶養親族等申告書」に、必要事項を記入して期限までに必ず提出してください。

「扶養親族等申告書」が送られる老齢年金受給者は、次の人たちです。

●65歳以上で158万円以上の年金を受けている人。

●65歳未満で108万円以上の年金を受けている人。

この申告書を提出しないと、扶養控除等の控除が受けられず、公的年金控除の額も定率（年金支給額の25%）となり、税金を多く徴収されてしまうことがありますので、忘れずに提出しましょう。

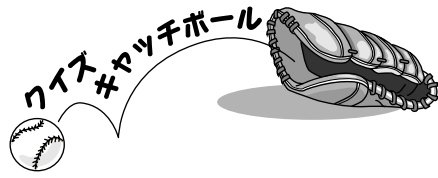

もんだい

今年も昭和の秋まつりが盛大に開催され、雨天にもかかわらず1万人もの方が来場されました。

では、問題です。今年の昭和の秋まつりは第何回だったでしょうか。

応募規定

▶村に住んでいる人・勤めている人ならどなたでも応募できます。▶賞品＝正解者の中から抽選で図書券500円分を差し上げます。▶締め切り＝11月30日(火)。▶発表＝12月号「広報しょうわ」。▶答えは必ずハガキに書き、下記要領で応募してください。

こたえ	切手
住所(行政区も) 氏名・年齢	昭和村大字糸井三八
TEL	昭和村役場
投稿欄…広報でとりあげてほしいことや気がついたことなど書いてください。	企画課
	広報統計係

▷10月号のクイズの答えは、「43億円」でした。応募総数は8通。当選者は次のとおりです(敬称略)。おめでとうございます。

- ★鈴木 佐代美 (49歳) 榎久保北
- ★諸田 有紀 (9歳) 入原上宿
- ★真下 香奈 (11歳) 下原上
- ★七五三木 恭子 (56歳) 入原上
- ★根立 和子 (22歳) 田岸

広報文芸

俳句

雷鳴のさりて夕焼け残したり

佐藤 志津

花野来て虫のすだきに昼の月

林 町子

道しるべ傾くままの花野路

須藤 澄子

この花野好きで又来る友の家

坂田 保男

日焼け顔楽しく集ふ新学期

梅沢 まつ

大花野見下ろしゴンドラ遅々昇る

関上喜代始

花野来て空の蒼さを見つけたり

小林 仁作

哀れかな花野に母待つ捨て子猫

大河原 一郎

短歌

傾国の貴姫は瘦身美食とか模倣が居るある渋谷昇隈

森戸勉太郎

麻酔覚めつつるな中であはれしと手袋されあり気丈な夫が

沢浦 芳枝

付きまとふ蚊蚊はらひつつ茗荷つむ釣瓶落しとふ秋の夕暮れ

和南城きの江

ハムの如輪切りにされしCTにわれの生命がひそみて驚る

今井與兵衛

車来て路傍に寄れば待ちし如草の種つきぬ細き山道

堀沢 進

建並ぶが誇るがに見ゆ

堤 み糸

熱海にて群馬ナンバーの車の後懐かしく追ふ知人の如く

林 みよ

赤し台風それし今朝の陽の中

諸田 洋子

くらしの 情報

広く村民の皆さんに呼びかけたいことがあります。このページをご利用ください。

催しもの

第23回企画展

「オランウータンの森」

◆県立自然史博物館

▼内容 オランウータンのすむ熱帯雨林の植物と動物に焦点を当て、「共生」をキーワードに現状と未来を紹介します。

▼会期 10月2日(土)～11月28日(日)

▼開館時間 午前9時30分～午後5時(入館は午後4時30分まで)

▼観覧料 一般…700円

(500円)、高大生…400円(3200円)、中学生以

下、障害者手帳等をお持ちの方及びその介護者1名は無料

▼その他 ()内は、20名以上の団体料金です。上記の料金で、常設展示・企画展示の両方が観覧できます。

▼問い合わせ 県立自然史博物館 ☎0274-601200

お知らせ

保育サポーター

養成講座

◆(財)21世紀職業財団

育児と仕事を両立する家庭を支援するため、保育施設への送迎や子供を預かるなど、ほんのちよつと子育ての手助けを行う「保育サポーター」の養成講座を開催します。

▼期日 11月26日(金)・29日(月)・12月1日(水)

▼時間 午前9時30分～午後4時

▼会場 前橋市総合福祉会館

▼申込み 11月19日までに電話予約

▼問い合わせ ☎027-223-2023

「女性のホットライン」特設相談開設について

◆前橋地方法務局

夫やパートナーからの暴力や、職場でのセクシャル・ハラスメントストーカーなどに困っている方の相談を受けさせていただきま。相談を担当するのは、群馬県内の女性人権擁護委員です。どんなことでも構いませんのでひとりで悩まずお電話ください。秘密は固く守られます。

▼日時 平成11月21日(日)午前10時から午後5時

▼電話番号 ☎027-243-0008

▼問い合わせ 前橋地方法務局人権擁護課 ☎027-221-4426

農薬の

適正な使用について

◆利根農業総合事務所

農薬を使用される方は以下の事項に気をつけながら、適性に農薬を使用してください。

①ラベルに記載された安全

国民年金保険料 臨時納付窓口開設

日時 平成16年12月20日(月)
午前10時～12時
午後1時～4時
場所 昭和村役場 第2会議室

◇相談例◇

- 納め忘れた国民年金保険料を納めたい。
- 国民年金保険料の免除を受けたい。
- 国民年金や厚生年金の加入期間の確認をしたい。(年金手帳をご持参ください。)
- その他年金に関すること。

■問い合わせ 渋川社会保険事務所 国民年金課
☎0279-22-1611

皆さん、ぜひご利用ください

第1・3土曜日は図書室へ

期日	時間	特集
11月20日(土)	午前10時～午後2時	詩を読もう
12月4日(土)	〃	クリスマス
18日(土)	〃	〃

■小学生向けの特集

干支の動物が登場する物語や絵本のコーナーです。

11月 ウサギ

12月 タツ

■問い合わせ 村教育委員会
☎24-5120



特設人権相談所

家庭内や隣近所のもめごとなどでお悩みの人は、ご相談ください。村人権擁護委員が相談に応じます。◆日時：12月7日（火）、午後1時30分～4時、◆会場：役場会議室。

健康相談

高血圧や糖尿病などでお悩みの人は、ご相談ください。役場保健師が相談を受けます。◆日時：11月30日（火）、午後1時～4時、◆場所：村保健センター ☎24-5142。

こころの健康相談

「眠れない」、「イライラして落ちつかない」など、心に悩みを持つ人はご相談ください。専門家が相談に応じます。◆日時：12月3日（金）、午後1時30分～（事前に電話予約を）、◆会場：沼田保健福祉事務所 ☎23-2185。

女性相談センター

パートナーからの暴力やさまざまな悩みを持っている女性の相談や支援を行います。◆日時：平日午前9時～午後8時、土日祝日午後1時～5時◆相談専用電話 ☎027-231-4488

県民電話相談24

県民電話相談は県民の様々な相談に応じるため、24時間体制になりました。県庁職員が相談内容に応じてアドバイスと専門窓口の紹介をします。どこに相談してよいか分からないときなど、お気軽にご利用ください。◆専用電話番号 ☎027-226-2266

今・月・の・納・期

国民健康保険税6期、下水道使用料4期は11月30日（火）が納期です。完納にご協力ください。

秋季全国

火災予防運動

◆県総務局消防防災課

▼期間 11月9日（火）

- 使用基準を遵守すること。
- ②農薬は施錠できる場所に保管すること。
- ③農薬散布時の周辺への飛散を防止すること。
- ④農薬の容器の洗いを河川へ流し込むことの防止
- ⑤帳簿を作成・記入すること。

無登録農薬を使用した場合は使用者が罰則の対象となりますので、使用に際しては十分注意してください。

なお、不明な点がある場合は最寄りの農協又は県農業総合事務所（☎23-03300）までご相談ください。

15日（月）

▼内容 この運動は、火災が発生しやすいこの時季に、火災予防思想を一層普及して、火災の発生を防止し、高齢者などを中心とする死者の発生を防止、財産の損失を減少させることを目的としています。

▼標語 火は消した？いつも心に聞いてみて

▼三つの対策 ①逃げ遅れを防ぐため、住宅火災警報機を設置しましょう。②寝具や衣類からの火災の発生を防ぐため、防災製品を使用しましょう。③高齢者や障害のある人を守るため、近隣の協力体制をつくりましょう。

▼問い合わせ先 ☎027-226-2242

住宅太陽熱高度利用

システム補助制度

◆(財)新エネルギー財団

▼対象者 集熱器の総面積75㎡までのソーラーシステムを設置される方。

▼補助金額 集熱器の総面積に応じた補助金が受けられます。

なお、住宅以外の建物に設置する場合も対象となる場合がありますので、詳しくはお問い合わせ下さい。

▼問い合わせ ☎03-5275-9506

訂正とお詫び

ソフトテニス部の記事で県大会優勝となっていました。が、郡大会優勝、県大会3位の間違いでした。訂正してお詫びします。



おまわりさんからのお知らせ



おかしな電話に注意!!

- ・おれだよ、おれ…
- ・警察ですが…
- ・お宅の孫に金を貸している…

こんな電話にだまされて、お金を銀行などの口座に振り込んでしまうことが『おれ・おれサギ』の被害です。

「おかしいな?」「困ったな」と感じたらお金を振り込む前に、まず相談してください。

相談電話

沼田警察署 ☎22-0110
警察安全相談室
☎027-224-8080